

ข้อมูลสารสนเทศทางการศึกษา

ปีการศึกษา 2554



เอกสารลำดับที่ 4/2554 ❀ กลุ่มนโยบายและแผน
สำนักงานเขตพื้นที่การศึกษาประถมศึกษาลพบุรี เขต 2
สำนักงานคณะกรรมการการศึกษาขั้นพื้นฐาน

สำนักงานเขตพื้นที่การศึกษาประถมศึกษาลพบุรี เขต 2

สภาพปัจจุบัน

1. จังหวัดลพบุรี เป็นจังหวัดหนึ่งในภาคกลางของประเทศที่มีความสำคัญควรค่าแก่การศึกษาในปัจจุบัน เป็นเมืองที่มีความสำคัญทั้งทางเศรษฐกิจ เกษตรกรรม อุตสาหกรรม และการทหาร มีความหลากหลายทางอารยธรรมที่ปรากฏเด่นชัดบนลุ่มแม่น้ำลพบุรี และลุ่มแม่น้ำป่าสักซึ่งช่วยแต่งแต้มสีสันให้ลพบุรี เป็นธานีแห่งอารยธรรม ซึ่งเป็นมรดกทางวัฒนธรรมและทัศนียภาพทั้งในด้านของภูมิศาสตร์ ประวัติศาสตร์ โบราณสถาน โบราณวัตถุ สถาปัตยกรรม ศิลปวัฒนธรรม ประเพณี แหล่งท่องเที่ยว ตลอดจนภูมิปัญญาท้องถิ่น ที่มีการถ่ายทอดสืบต่อกันมา

คำขวัญประจำจังหวัดลพบุรีที่ว่า “วังนารายณ์คู่บ้าน ศาลพระกาฬคู่เมือง ปรางค์สามยอดลือเลื่อง เมืองแห่งดินสอพอง เขื่อนป่าสักชลสิทธิ์เกริกก้อง แผ่นดินทองสมเด็จพระนารายณ์” ได้สะท้อนให้เห็นสิ่งสำคัญคู่บ้านคู่เมืองของจังหวัดลพบุรี ซึ่งสอดคล้องกับตราประจำจังหวัดลพบุรี ที่เป็นรูป “พระนารายณ์ประทับบนพระปรางค์สามยอด” อันมีความหมาย ให้ระลึกถึง สมเด็จพระนารายณ์มหาราช ผู้สร้างเมืองลพบุรีขึ้นใหม่ในปี พ.ศ. 2209 ส่วนพระปรางค์สามยอดที่ปรากฏในตราประจำจังหวัด เป็นโบราณสถานที่ถือเป็นสัญลักษณ์ของเมืองลพบุรี

2. สภาพทางภูมิศาสตร์จังหวัดลพบุรี ตั้งอยู่ตอนกลางของประเทศไทย ห่างจากกรุงเทพฯ ไปทางทิศเหนือ โดยทางรถยนต์สายพหลโยธิน ประมาณ 153 กิโลเมตร และโดยทางรถไฟสายเหนือ ระยะทางประมาณ 133 กิโลเมตร มีเนื้อที่ 6,586.67 ตารางกิโลเมตร ประกอบด้วยพื้นที่ราบลุ่มประมาณ 30% และพื้นที่ราบ สลับเนินเขาประมาณ 70%

3. อาณาเขตจังหวัดลพบุรี มีอาณาเขตติดต่อกับจังหวัด ดังนี้
- ทิศเหนือ มีเขตติดต่อกับจังหวัดเพชรบูรณ์และจังหวัดนครสวรรค์
 - ทิศใต้ มีเขตติดต่อกับจังหวัดสระบุรี และจังหวัดพระนครศรีอยุธยา
 - ทิศตะวันออก มีเขตติดต่อกับจังหวัดนครราชสีมา และจังหวัดชัยภูมิ
 - ทิศตะวันตก มีเขตติดต่อกับจังหวัดสิงห์บุรี จังหวัดอ่างทอง และจังหวัดนครสวรรค์

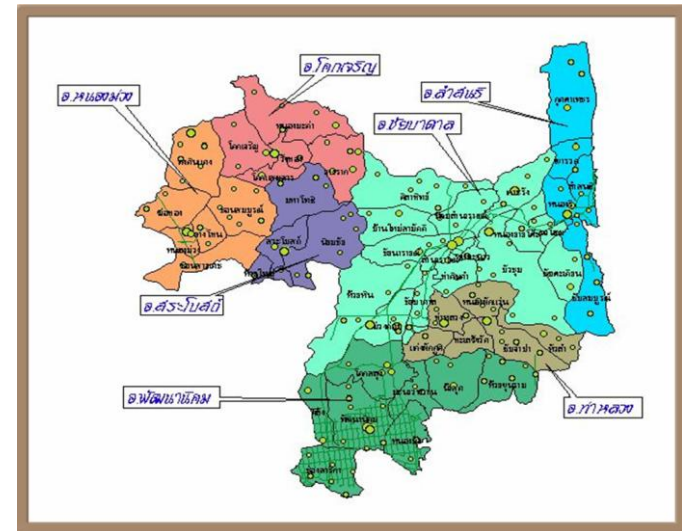

4. การปกครอง จังหวัดลพบุรีแบ่งเขตการปกครองเป็น 11 อำเภอ 122 ตำบล เมืองครปกครองส่วนท้องถิ่น ได้แก่ องค์การบริหารส่วนจังหวัด 1 แห่ง เทศบาลเมือง 3 แห่ง เทศบาลตำบล 13 แห่ง และองค์การบริหารส่วนตำบล 112 แห่ง

5. อาชีพที่สำคัญ

5.1 การกสิกรรม ประชาชนส่วนใหญ่ ประกอบอาชีพด้านการกสิกรรมเป็นหลัก โดยพืชที่มีพื้นที่เพาะปลูกมากที่สุด ได้แก่ พืชไร่ ข้าวโพด อ้อย ทานตะวัน ข้าวฟ่าง มันสำปะหลัง งาม ถั่วเขียว ถั่วเหลืองตามลำดับ

5.2 การประมง เขตพื้นที่การศึกษา ประถมศึกษา ลพบุรี เขต 2 มีแม่น้ำป่าสักไหลผ่าน และยังมีแหล่งน้ำ ขนาดใหญ่ เช่น เขื่อนป่าสักชลสิทธิ์ , อ่างเก็บน้ำซับตะเคียน และบึงต่าง ๆ ทำให้เกิดอาชีพการประมงกระจายไปทั่วพื้นที่ ที่อยู่ติดแหล่งน้ำดังกล่าว นอกจากนี้ เกษตรกรยังขุดบ่อเลี้ยงปลาควบคู่ไปกับการทำนา ทำไร่

5.3 การปศุสัตว์ การปศุสัตว์เป็นอาชีพที่มีความสำคัญทางการเกษตร รองลงมาจากทางการกสิกรรมโดยชนิดของสัตว์ที่เลี้ยงกันมาก ได้แก่ สุกร โคเนื้อ โคนม และเป็ด โดยมีพื้นที่ปศุสัตว์กระจายในทุกอำเภอ

5.4 อุตสาหกรรม เขตพื้นที่การศึกษา ประถมศึกษา ลพบุรี เขต 2 เป็นที่ตั้งของโรงงานอุตสาหกรรม ทั้งขนาดเล็กและขนาดใหญ่ ซึ่งมีทั้งอุตสาหกรรม ที่ผลิตเพื่อจำหน่ายในประเทศ และส่งออกต่างประเทศ

6. ทรัพยากร

6.1 ป่าไม้

- 1) ป่าซับลังกา อยู่ในท้องที่อำเภอชัยบาดาล และอำเภอลำสนธิ มีพื้นที่ 248,987.50 ไร่ (398.38 ตารางกิโลเมตร)
- 2) ป่าวังเพลิง ป่าม่วงค่อม ป่าลำนารายณ์ อยู่ในท้องที่อำเภอชัยบาดาล อำเภอสระโบสถ์ อำเภอโคกเจริญ และอำเภอโคกสำโรง มีพื้นที่ 447,082 ไร่ (715.33 ตารางกิโลเมตร)
- 3) ป่าชัยบาดาล อยู่ในท้องที่อำเภอชัยบาดาล อำเภอท่าหลวง อำเภอพัฒนานิคมและอำเภอลำสนธิ

6.2 สัตว์ป่า

- 1) เขตรักษาพันธุ์สัตว์ป่าซับลังกา ในท้องที่อำเภอลำสนธิ มีพื้นที่ประมาณ 96,875 ไร่
- 2) เขตห้ามล่าสัตว์ป่าเขาสมโภชน์ ในท้องที่อำเภอชัยบาดาล มีพื้นที่ประมาณ 8,840 ไร่

6.3 น้ำตก

มีน้ำตกที่สวยงามหลายแห่ง เช่น น้ำตกวังก้านเหลือง น้ำตกสวนมะเดื่อ น้ำตกวังแสนดี

6.4 แร่ธาตุ

ในเขตพื้นที่การศึกษา ประถมศึกษา ลพบุรี เขต 2 มีแร่ธาตุที่สำคัญ เช่น แร่เหล็ก แร่ควอร์ต ฟอสเฟตทองแดง หินอ่อน และหินปูน

7. สภาพสังคมและวัฒนธรรม

7.1 ศาสนา

ในเขตพื้นที่การศึกษาลพบุรี เขต 2 ประชาชนส่วนใหญ่นับถือศาสนาพุทธ มีศาสนาคริสต์ และอิสลามเป็นบางส่วน

7.2 ขนบธรรมเนียม ประเพณี วัฒนธรรม และการละเล่นพื้นบ้าน และแหล่งโบราณคดี

ในเขตพื้นที่การศึกษาลพบุรี เขต 2 ขนบธรรมเนียมประเพณี วัฒนธรรม การละเล่นพื้นบ้านและแหล่งโบราณคดี ที่ชูดค้นพบและถือปฏิบัติสืบทอดกันมาแต่โบราณจนถึงปัจจุบัน ได้แก่

- 1) การขุดพบโครงกระดูกมนุษย์หินใหม่ อายุระหว่าง 2,700 – 3,500 ปี ซึ่งปัจจุบันเป็นแหล่งโบราณคดีบ้านโป่งมะนาว อำเภอพัฒนานิคม
- 2) ชุมชนโบราณสมัยทวารวดี ซึ่งมีความเจริญรุ่งเรืองทางวัฒนธรรม ประมาณ 1,000 ปี เช่น เมืองโบราณชัยจำปา อำเภอท่าหลวง และเมืองใหม่ไพศาลี ในเขตอำเภอโคกเจริญ
- 3) การละเล่นพื้นบ้าน ในเขตพื้นที่การศึกษาลพบุรี เขต 2 มีการละเล่นพื้นบ้านหลายประเภท เช่น รำโทน, เดินกะลา, เดินไม้โทกเทก เป็นต้น

8. สถานที่ท่องเที่ยวและแหล่งศึกษาเรียนรู้

ในเขตพื้นที่การศึกษาลพบุรี เขต 2 ทั้ง 7 อำเภอ จัดได้ว่าเป็นเขตพื้นที่มีแหล่งท่องเที่ยวทางธรรมชาติอยู่มากมาย เป็นที่นิยมของคนทั่วไป ประกอบด้วย

- 8.1 **ทุ่งทานตะวัน** มีการปลูกทานตะวันมากที่สุดในประเทศไทย ในเขตอำเภอพัฒนานิคม อำเภอหนองม่วง ซึ่งดอกทานตะวันจะบานสะพรั่งในช่วงเดือนพฤศจิกายน – มกราคม
- 8.2 **เขื่อนป่าสักชลสิทธิ์** เป็นโครงการพัฒนาลุ่มแม่น้ำป่าสัก อันเนื่องมาจากพระราชดำริ เป็นเขื่อนแกนดินเหนียว กักเก็บน้ำเพื่อป้องกันน้ำท่วมที่ลุ่มภาคกลาง และเพื่อการชลประทานในพื้นที่ อำเภอพัฒนานิคม อำเภอท่าหลวง และอำเภอชัยบาดาล
- 8.3 **น้ำตกสวนมะเตือ** เป็นน้ำตกที่เกิดจากน้ำผุด ในลำคลองตามธรรมชาติ มี 12 ชั้น ความยาวน้ำตก ประมาณ 1.5 กิโลเมตร ในอำเภอพัฒนานิคม
- 8.4 **น้ำตกดาวตัน** อยู่ในอำเภอสระโบสถ์
- 8.5 **สวนรุกขชาติน้ำตกวังก้านเหลือง** เป็นน้ำตกที่เกิดจากตาน้ำใต้ดินขนาดใหญ่ อยู่ที่ตำบลท่าดินดำ อำเภอชัยบาดาล
- 8.6 **เขาฟ้าแลบ** อยู่ในอำเภอสระโบสถ์
- 8.7 **พิพิธภัณฑสถานบ้านโป่งมะนาว** เป็นแหล่งโบราณคดีมนุษย์ยุคก่อนประวัติศาสตร์ อายุประมาณ 2,500 – 3,000 ปี ประมาณยุค “บ้านเชียงตอนปลาย” ที่อำเภอพัฒนานิคม
- 8.8 **เขตห้ามล่าสัตว์ป่าเขาสมโภชน์** เป็นเขตห้ามล่าสัตว์ป่าเขาสมโภชน์ มีเนื้อที่ประมาณ 13,504 ตารางกิโลเมตร หรือประมาณ 8,440 ไร่ อยู่ในท้องที่อำเภอชัยบาดาล
- 8.9 **เขตรักษาพันธุ์สัตว์ป่าซับลังกา** อยู่ในหุบเขาล้อมรอบด้วยเทือกเขา เป็นรูปก้ามปู ด้านทิศตะวันออกกันด้วยเทือกเขาพังเหย ทิศตะวันตกเป็นเขารวก เป็นป่าที่มีความอุดมสมบูรณ์แห่งเดียวของภาคกลาง ตั้งอยู่ที่อำเภอลำสนธิ

8.10 ปรารังนางผมหมอม เป็นปรารังค้เดี๋ยว ก่ออิฐฐานเป็นหินทราย เป็นปรารังค้ขนาดเล็กคล้ายปรารังค้กู่ของภาคตะวันออกเฉียงเหนือ อยู่ในท่องที่ อำเภอลำสนธิ

การศึกษาของจังหวัดลพบุรี

สำนักงานเขตพื้นที่การศึกษาประถมศึกษาลพบุรี เขต 2 (สพป.ลบ.2) ประกอบด้วย อำเภอชัยบาดาล อำเภอพัฒนานิคม อำเภอลำสนธิ อำเภอโคกเจริญ อำเภอหนองม่วง อำเภอสระโบสถ์ อำเภอท่าหลวงสำนักงานตั้งอยู่ที่บริเวณ รร.อนุบาลลำนารายณ์ เลขที่ 293 หมู่ 3 ต.ลำนารายณ์ อ.ชัยบาดาล จ.ลพบุรี 15130

การบริหารจัดการศึกษาของสำนักงาน มีการแบ่งส่วนราชการตามโครงสร้างและอำนาจหน้าที่ตามแผนภาพ ดังต่อไปนี้

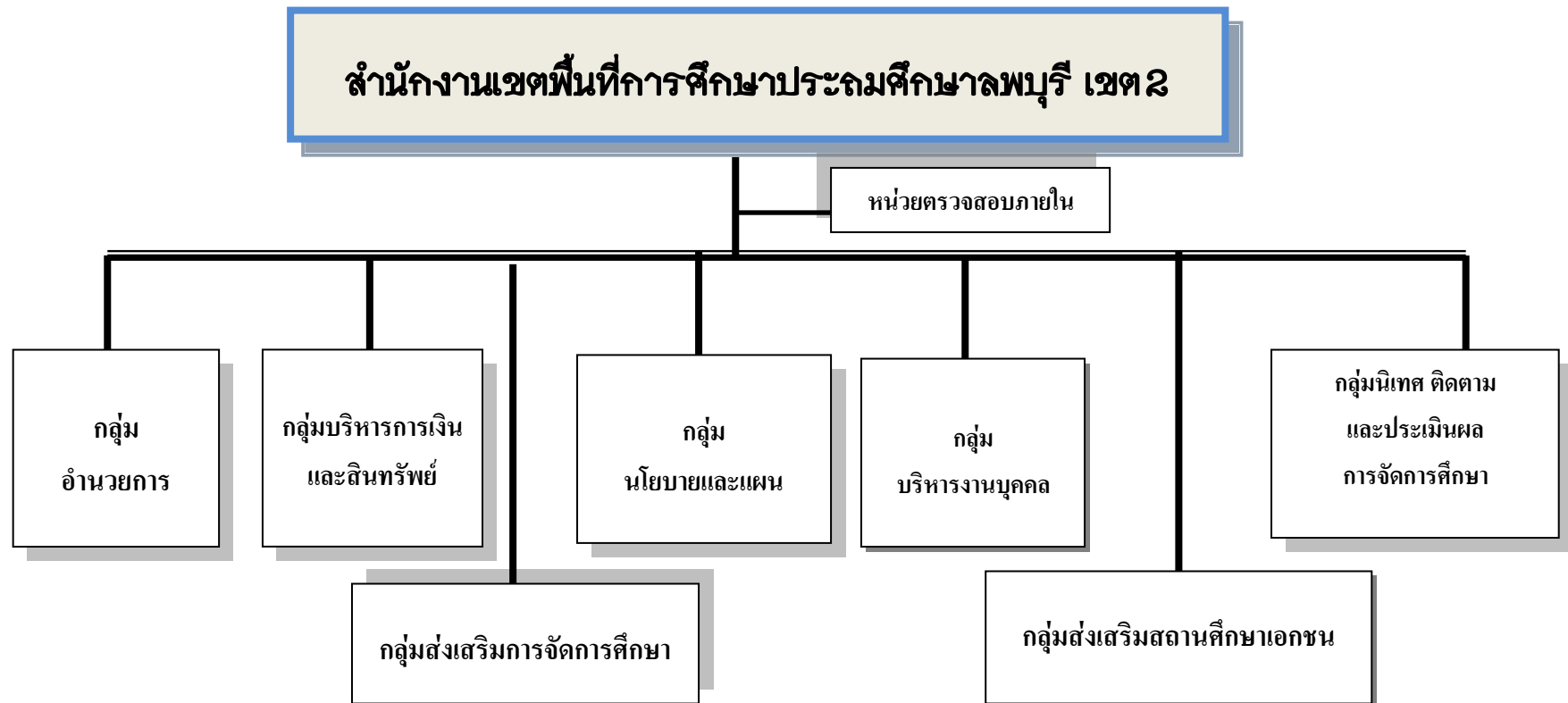

สรุปข้อมูลสารสนเทศทางการศึกษา ปีการศึกษา 2554

สำนักงานเขตพื้นที่การศึกษาประถมศึกษาลพบุรี เขต 2

สังกัด	จำนวนนักเรียน							จำนวนครู	จำนวนห้องเรียน	โรงเรียนขนาดเล็ก	จำนวนสถานศึกษา แยกตามระดับการสอน					รวม
	ก่อนประถม	ประถมศึกษา	มัธยมศึกษาตอนต้น	มัธยมศึกษาตอนปลาย	ปวช.	ปวส.	รวม				ก่อน - ประถม	ก่อนประถม - ม.ต้น	ก่อน - ม.ปลาย	ม.ต้น - ม.ปลาย	ปวช. - ปวส.	
สังกัด สพฐ.	5,214	17,037	3,728	124	-	-	26,103	1,543	1,562	89	118	38	3	-	-	159
อำเภอชัยบาดาล	1,494	5,564	1,172	124			8,354	499	501	34	39	8	3	-		50
อำเภอพัฒนานิคม	1,263	3,718	638	-			5,619	314	311	16	25	7		-		32
อำเภอท่าหลวง	526	1,735	391	-			2,652	160	166	11	14	4		-		18
อำเภอสระโบสถ์	275	963	143	-			1,381	104	110	5	9	3		-		12
อำเภอโคกเจริญ	545	1,730	347	-			2,622	144	141	7	10	4		-		14
อำเภอลำสนธิ	650	1,950	647	-			3,247	170	169	5	7	8		-		15
อำเภอหนองม่วง	461	1,377	390	-			2,228	152	164	11	14	4		-		18
สังกัด เอกชน	3,370	7,661	2,221	538	1,772	233	15,795	643	453	-	5	6	2	-	2	15
อำเภอชัยบาดาล	1,215	3,082	1,468	538	1,207	213	7,723	353	219			3	2		1	6
อำเภอพัฒนานิคม	932	2,133	619				3,684	123	98		1	1				2
อำเภอท่าหลวง	113	289	74				476	39	18			1				1
อำเภอสระโบสถ์	181	318	60				559	21	20			1				1
อำเภอโคกเจริญ	64	27					91	6	6		1					1
อำเภอหนองม่วง	865	1,812			565	20	3,262	101	92		3				1	4
รวมทั้งสิ้น	8,584	24,698	5,949	662	1,772	233	41,898	2,186	2,015	89	123	44	5	-	2	174

ข้อมูลพื้นฐานทางการศึกษา ปีการศึกษา 2554

สำนักงานเขตพื้นที่การศึกษาลพบุรี เขต 2 มีข้อมูลพื้นฐานทางการศึกษาปีการศึกษา 2554 (ณ วันที่ 10 มิถุนายน 2554) ดังนี้

1. จำนวนนักเรียน 41,898 คน จำแนกตามระดับ ดังนี้

ระดับ	จำนวนนักเรียน		
	สพฐ.	เอกชน	รวม
ก่อนประถมศึกษา	5,214	3,370	8,584
ประถมศึกษา	17,037	7,661	24,698
มัธยมศึกษาตอนต้น	3,728	2,221	5,949
มัธยมศึกษาตอนปลาย	124	538	662
ประกาศนียบัตรวิชาชีพ (ปวช.)	-	1,772	1,772
ประกาศนียบัตรวิชาชีพชั้นสูง (ปวส.)	-	233	233
รวมทั้งสิ้น	26,103	15,795	41,898

2. จำนวนโรงเรียน มีจำนวนโรงเรียน 174 โรงเรียน จำแนก ได้ดังนี้

ระดับการศึกษา	จำนวนโรงเรียนจำแนกตามสังกัด		
	สพฐ.	เอกชน	รวม
อนุบาล 1 – ประถมศึกษาปีที่ 6	118	5	123
อนุบาล 1 – มัธยมศึกษาปีที่ 3	38	6	44
อนุบาล 1 – มัธยมศึกษาปีที่ 6	3	2	5
มัธยมศึกษาปีที่ 1 – มัธยมศึกษาปีที่ 6	-	-	-
อนุบาล 1 – มัธยมศึกษาปีที่ 6 , ปวช.	-	-	-
ประกาศนียบัตรวิชาชีพ (ปวช. , ปวส.)	-	2	2
รวม	159	15	174

3. จำนวนโรงเรียนรัฐบาล สังกัด สพท. ลบ. 2 จำแนกตามขนาดจำนวนนักเรียน ได้ดังนี้

ที่	จำนวนนักเรียน	จำนวนโรงเรียนรัฐบาล	จำนวนโรงเรียนเอกชน
1	1-120 คน	89	1
2	121-200 คน	28	-
3	201-300 คน	16	1
4	301-499 คน	18	2
5	500-1,499 คน	8	7
6	1,500-2,499 คน	-	3
7	มากกว่า 2,500 คน	-	1
รวม		159	15

4. จำนวนโรงเรียนขนาดเล็ก มีโรงเรียนขนาดเล็ก จำนวน 89 โรงเรียน แบ่งตามขนาด ดังนี้

4.1 โรงเรียนขนาดเล็กที่มีนักเรียนต่ำกว่า 40 คน มีจำนวน 16 โรงเรียน

ที่	โรงเรียน	จำนวนนักเรียน	ที่	โรงเรียน	จำนวนนักเรียน
1	บ้านคลองไทรพัฒนา	19	9	บ้านหนองกระสังข์	35
2	โพธิ์นิมิต	26	10	บ้านดงหลุ่ม	36
3	บ้านเขาตำบล	26	11	บ่อทองลพบุรี	36
4	บ้านชัยสมบูรณ	28	12	บ้านห้วยหิน	37
5	บ้านศรีเมือง	29	13	บ้านเขาหมูมัน	37
6	บ้านใหม่ทรัพย์เจริญ	33	14	วัดราษฎร์สามัคคี	38
7	วัดชัยตะกั่ว	33	15	บ้านโค้งรถไฟ	38
8	บ้านดินแดง	34	16	บ้านธงชัยสามัคคี	38

4.2 โรงเรียนขนาดเล็กที่มีนักเรียน 41 - 80 คน จำนวน 39 โรงเรียน

ที่	โรงเรียน	จำนวนนักเรียน	ที่	โรงเรียน	จำนวนนักเรียน	ที่	โรงเรียน	จำนวนนักเรียน
1	บ้านบ่อตะเคียนทอง	42	14	บ้านซับผาสูก	51	27	บ้านซับไทร	62
2	บ้านหนองสำราญ	42	15	บ้านห้วยเขว้า	51	28	บ้านหนองขาม	62
3	บ้านหนองไก่อ้าว	42	16	บ้านลำสนธิ	51	29	วัดมณีศรีโสภณ	63
4	บ้านเขาดินทอง	43	17	บ้านหนองไทร	51	30	ชอย 12 สาย 4 ซ้าย	63
5	บ้านซับกระโดน	44	18	บ้านฟางงาม	51	31	ชอย 17 สาย 2 ซ้าย	63
6	บ้านเนินสวาง	44	19	บ้านโคกกลาง	52	32	วัดศิริบรรพต	63
7	บ้านหนองปีกนก	45	20	บ้านคลองสาริกา	56	33	บ้านไร่พัฒนา	63
8	บ้านซับตะเคียน	46	21	ชอย 16 สาย 3 ซ้าย	56	34	บ้านคลองกลุ่ม	65
9	บ้านหนองเกตุ	47	22	บ้านหนองหัวช้าง	56	35	บ้านท่ามะกอก	67
10	บ้านสหพันธ์อ่างทอง	48	23	บ้านลำโป่งเพชร	57	36	บ้านด่านจันทร์	70
11	บ้านห้วยบง	49	24	บ้านหนองกลาง	58	37	บ้านนาโสม	71
12	บ้านท่าตะโก	49	25	บ้านไร่ทรัพย์เจริญ	58	38	บ้านบ่อน้ำ	72
13	บ้านแก่งน้ำเย็น	50	26	บ้านห้วยสะอาด	59	39	บ้านเขาสมโภชน์	77

4.3 โรงเรียนขนาดเล็กที่มีนักเรียน 81 - 120 คน จำนวน 34 โรงเรียน

ที่	โรงเรียน	จำนวนนักเรียน	ที่	โรงเรียน	จำนวนนักเรียน	ที่	โรงเรียน	จำนวนนักเรียน
1	บ้านท่าหลวง	81	13	บ้านดงน้อย(ชัยบาดาล)	89	24	บ้านโกรกรักฟ้า	103
2	บ้านทรัพย์เจริญ	82	14	บ้านลึงกาประชาสรรค์	92	25	บ้านห้วยนา	103
3	บ้านวังก้านเหลือง	83	15	บ้านหนองตะแบก	94	26	บ้านเขาตะแคง	105
4	บ้านทุ่งตาแก้ว	83	16	บ้านสันตะลุง	97	27	บ้านเขาขวาง	106

ที่	โรงเรียน	จำนวนนักเรียน	ที่	โรงเรียน	จำนวนนักเรียน	ที่	โรงเรียน	จำนวนนักเรียน
5	บ้านท่าเยี่ยม	83	17	บ้านห้วยดีเลิศ	97	28	บ้านลำโกวิททอง	108
6	บ้านหนองโพธิ์	84	18	บ้านทุ่งดินแดง	97	29	บ้านซำเค้าแมว	109
7	บ้านหนองปลาไหล	84	19	บ้านห้วยสาราม	100	30	บ้านหนองเสมา	110
8	บ้านแหลมชนแดน	84	20	บ้านหนองปล้อง	101	31	บ้านซำบุงเหลืออม	111
9	บ้านทะเลทอง	85	21	บ้านหนองบง	102	32	บ้านทะเลวังวัด	114
10	บ้านซำหินขวาง	86	22	บ้านหนองจาน	102	33	บ้านบ่อคู	114
11	บ้านบ่อดินสอพอง	87	23	ชอย 26 สาย 4 ซ้าย	103	34	บ้านเขาราบ	115
12	บ้านเนินทอง	88						

5. ข้อมูลผู้บริหารการศึกษาและบุคลากรทางการศึกษาของ สพป.ลพ. 2 แสดงจำนวนบุคลากร จำแนกตามประเภทและระดับการศึกษา

ที่	ตำแหน่ง/หน่วยงาน	ประเภทบุคลากร			ระดับการศึกษามูลการ				
		ก.พ.	ก.ค.	รวม	ต่ำกว่าป.ตรี	ป.ตรี	ป.โท	ป.เอก	รวม
1	ผอ.สพท.ลพ.2		1	1				1	1
2	รอง ผอ.สพท.ลพ.2		9	9		1	8		9
3	กลุ่มอำนวยการ	9		9	2	6	1		9
4	กลุ่มบริหารงานการเงินและสินทรัพย์	8		8	1	3	4		8
5	กลุ่มนโยบายและแผน	6		6		4	2		6
6	กลุ่มบริหารงานบุคคล	12		12		7	5		12
7	กลุ่มส่งเสริมการจัดการศึกษา	6		6	1	4	1		6
8	กลุ่มนิเทศ ติดตาม และประเมินผลฯ	1	21	22		1	21		22
9	กลุ่มส่งเสริมสถานศึกษาเอกชน	3		3		1	2		3
10	หน่วยตรวจสอบภายใน	2		2		1	1		2
	รวมทั้งสิ้น	47	31	78	4	28	45	1	78

